



FFH-Gebietsgrenze (Feinabgrenzung auf Basis 1:5.000 nach BayNat2000V)  
 Vogelschutzgebietsgrenze

**Revierzentren und Einzelnachweise der Vogelarten des Anhang I der Vogelschutzrichtlinie (im Standarddatenbogen genannt)**

- Revierzentren / + Einzelnachweise / ○ aus Artenschutzgründen nicht dargestellt
- A030, Schwarzstorch, Ciconia nigra (B)
  - A223, Raufußkauz, Aegolius funereus (B)
  - + A072, Wespenbussard, Pernis apivorus (B)
  - A229, Eisvogel, Alcedo atthis (C)  
(kein Nachweis im Landkreis)
  - + A073, Schwarzmilan, Milvus migrans (B)
  - A234, Grauspecht, Picus canus (B)
  - + A074, Rotmilan, Milvus milvus (B)
  - A236, Schwarzspecht, Dryocopus martius (B)
  - + A103, Wanderfalke, Falco peregrinus (D)
  - + A238, Mittelspecht, Dendrocoptes medius (C)
  - + A122, Wachtelkönig, Crex crex (B)
  - A246, Heideleerche, Lullula arborea (C)
  - A215, Uhu, Bubo bubo (B)
  - + A338, Neuntöter, Lanius collurio (A)
  - A217, Sperlingskauz, Glaucidium passerinum (nachgemeldet)
  - A409, Birkhuhn, Lyrurus tetrix tetrix (C)

- Birkhuhn Lebensstätte**
- Birkhuhn Balzplätze und Winterstände
  - Birkhuhn Winter-Kernhabitat
  - Birkhuhn Kernhabitat

**Revierzentren und Einzelnachweise der Zugvogelarten nach Artikel 4, Abs. 2 der Vogelschutzrichtlinie (im Standarddatenbogen genannt)**

- ◆ Revierzentren / × Einzelnachweise
- ◆ × A099, Baumfalke, Falco subbuteo (B)
  - ◆ × A274, Gartenrotschwanz, Phoenicurus phoenicurus (C)
  - ◆ A153, Bekassine, Gallinago gallinago (B)
  - ◆ × A275, Braunkehlchen, Saxicola rubetra (C)
  - × A155, Waldschnepfe, Scolopax rusticola (B)
  - ◆ × A276, Schwarzkehlchen, Saxicola rubicola (B)
  - ◆ × A207, Hohltaube, Columba oenas (B)
  - ◆ × A282, Ringdrossel, Turdus torquatus (D)
  - ◆ × A233, Wendehals, Jynx torquilla (B)
  - ◆ × A309, Dorngrasmücke, Sylvia communis (B)
  - ◇ × A257, Wiesenpieper, Anthus pratensis (B)
  - ◆ × A340, Raubwürger, Lanius excubitor (C)

**Revierzentren und Einzelnachweise der Zugvogelarten nach Artikel 4, Abs. 2 der Vogelschutzrichtlinie (nicht im Standarddatenbogen genannt)**

- ◆ Revierzentren / \* Einzelnachweise
- ◆ \* A113, Wachtel, Coturnix coturnix
  - ◆ A256, Baumpieper, Anthus trivialis
  - ◆ A247, Feldlerche, Alauda arvensis
  - ◆ A371, Karmingimpel, Carpodacus erythrinus

**Arten Anhang II FFH-RL (im Standarddatenbogen genannt)**

- 1059, Heller Wiesenknopf-Ameisenbläuling, Maculinea (Phengaris) teleius (Bewertung Einzelpolygone)**
- Fundpunkte
  - potenzielle Habitatflächen
- 1061, Dunkler Wiesenknopf-Ameisenbläuling, Maculinea (Phengaris) nausithous (Bewert. Einzelpolygone)**
- Fundpunkte
  - potenzielle Habitatflächen
- 1065, Skabiosen-Schneckenfalter, Euphydryas aurinia (Bewertung -sofern vorhanden- in Einzelpolygonen)**
- Fundpunkte
  - potenzielle Habitatflächen
- 1096, Bachneunauge, Lampetra planeri (Bewertung einzelstreckenweise)**
- Befischungsstrecken ohne Jungfischnachweise
- 1163, Mühkoppe, Cottus gobio (Bewertung einzelstreckenweise)**
- Befischungsstrecken mit Jungfischnachweisen
  - Befischungsstrecken ohne Jungfischnachweise
- 1166, Kammmolch, Triturus cristatus (C)**
- ▲ Laichgewässer
  - ▲ potenzielles Laichgewässer mit Artnachweis
  - ▲ potenzielles Laichgewässer ohne Artnachweis
- 1308, Mopsfledermaus, Barbastella barbastellus (nachgemeldet), Winterquartiere nicht dargestellt**
- 1323, Bechsteinfledermaus, Myotis bechsteinii (B)**
- Quartierhabitat
  - ▲ Artnachweis Kastengruppe
  - Jagdhabitat
  - ▲ Fortpflanzungsnachweis Kastengruppe
- 1324, Großes Mausohr, Myotis myotis (nachgemeldet)**
- ▲ Artnachweis Kastengruppe
- 1802, Frauenschuh, Cypripedium calceolus (B)**
- ▲ Fundpunkt direkter Nachweis
  - ▲ alter Nachweis
- Probestellen der Waldartenkartierung    ■ Flurstücksgrenzen

Die Bewertung von Vogelarten der VS-RL erfolgt im Wald für das gesamte SPA-Gebiet (Landkreise Bad-Kissingen inkl. Truppenübungsplatz Wildflecken und Rhön-Grabfeld), im Offenland nur für den SPA-Gebietsanteil im Landkreis Rhön-Grabfeld und wird in Klammern in der Legende angegeben. Die Bewertung von Waldschutzgütern gemäß Anhang II der FFH-RL erfolgt für das gesamte FFH-Gebiet (Landkreise Bad-Kissingen inkl. Truppenübungsplatz Wildflecken und Rhön-Grabfeld) und wird in Klammern in der Legende angegeben. Für Offenlandschutzgüter (incl. der Fische) erfolgt eine Einzelbewertung des jeweiligen Fundorts. Arten, die nicht im Standarddatenbogen aufgeführt sind, wurden nicht flächig erfasst und daher auch nicht bewertet.

Folgende Erhaltungszustände sind möglich: A = hervorragend, B = gut, C = mittel bis schlecht.

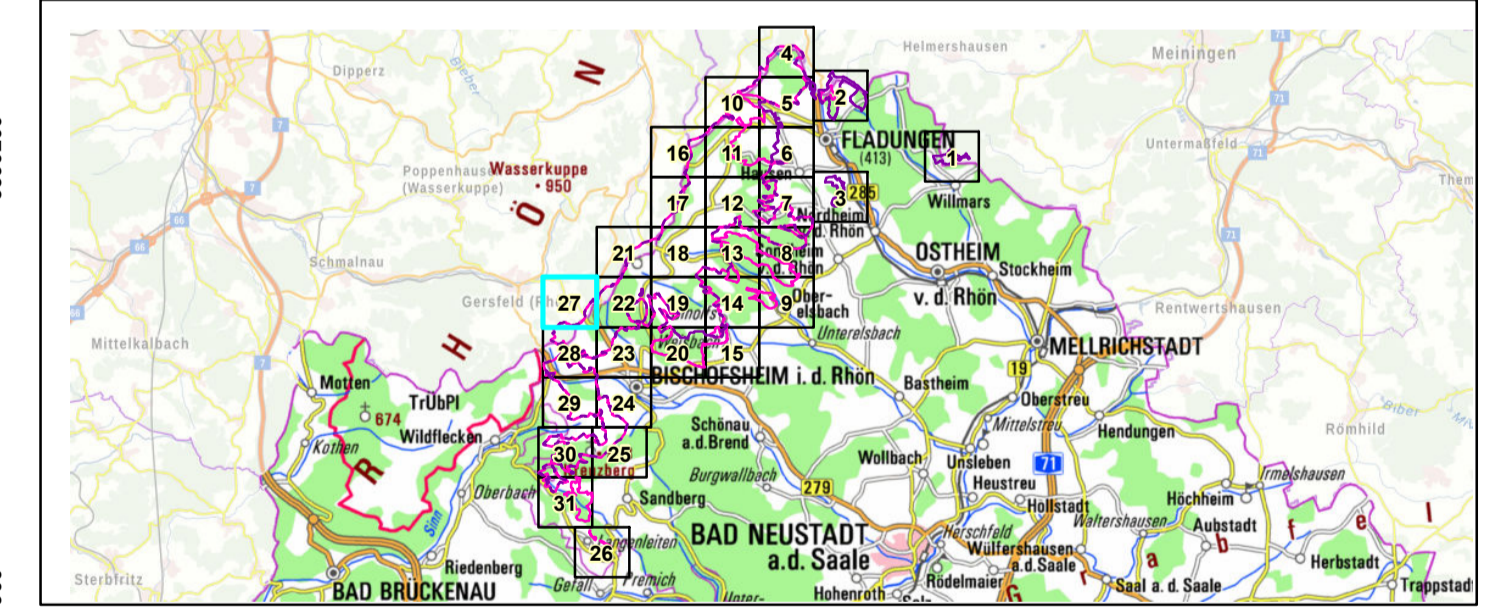

**Managementplanung**  
**FFH-Gebiet 5526-371 Bayerische Hohe Rhön (Lkr. Rhön-Grabfeld)**  
**Vogelschutzgebiet 5526-471 Bayerische Hohe Rhön (Lkr. Rhön-Grabfeld)**

**Karte 2.2: Bestand und Bewertung - Arten (Anh. I VS-RL, Art.4 Abs. 2 VS-RL, Anh. II FFH-RL)**

**Blatt:** 27 von 31      **Kartenfertigung:** 25.03.2022

**Bearbeitung:**  
 Regierung Unterfranken  
 Peterplatz 9  
 97070 Würzburg

**Am für Ernährung, Landwirtschaft und Forsten Kitzingen-Würzburg**  
 Bayerische Landesanstalt für Wald und Forstwirtschaft

**Planungsbüro Papajewski**      **Schnittstelle Ökologie**  
 Lina-Schäfer-Str. 82      Westring 47  
 44379 Dortmund      44787 Bochum

Originalmaßstab: 1: 5.000  
 0 50 100 150 Meter

Geobasisdaten:  
 Bayerische Vermessungsverwaltung (www.geodaten.bayern.de)  
 Fachdaten:  
 Bayerische Forstverwaltung (www.forst.bayern.de)  
 Bayerisches Landesamt für Umwelt (www.lfu.bayern.de)